



TRIBUNAL REGIONAL DO TRABALHO DA 2ª REGIÃO

PLANEJAMENTO DA PRODUÇÃO JURISDICIONAL DE 2016

(Regimento Interno, art. 61, XVII)

1º GRAU DE JURISDIÇÃO

MOVIMENTO PROCESSUAL - FASE DE CONHECIMENTO

DADOS OBJETIVOS

ANO	SALDO ANTERIOR	ENTRADOS	TOTAL	SOLUCIONADOS	SALDO PENDENTE
2013	*282.575	413.930	696.505	382.684	313.821
2014	*308.531	427.000	735.531	406.867	328.664
2015 ⁽¹⁾	*324.521	347.555	779.552	334.625	337.451

* Saldo corrigido em levantamentos físicos feitos pelas Varas do Trabalho. (1) Até setembro/2015.

2013					
MÊS	SALDO ANTERIOR*	ENTRADOS	TOTAL	SOLUCIONADOS	SALDO PENDENTE
Janeiro	282.575	28.451	311.026	25.641	285.385
Fevereiro	285.385	31.811	317.196	26.390	290.806
Março	290.806	32.740	323.546	29.223	294.323
Abril	294.323	40.971	335.294	37.842	297.452
Mai	297.452	35.565	333.017	34.012	299.005
Junho	299.005	36.420	335.425	33.834	301.591
Julho	301.591	36.793	338.384	30.506	307.878
Agosto	307.878	37.554	345.432	36.522	308.910
Setembro	308.910	35.749	344.659	33.979	310.680
Outubro	310.680	36.462	347.142	36.989	310.153
Novembro	310.153	32.637	342.790	33.182	309.608
Dezembro	309.608	28.777	338.385	24.564	313.821
TOTAL	282.575	413.930	696.505	382.684	313.821

* Saldo corrigido pelas Varas do Trabalho.



TRIBUNAL REGIONAL DO TRABALHO DA 2ª REGIÃO

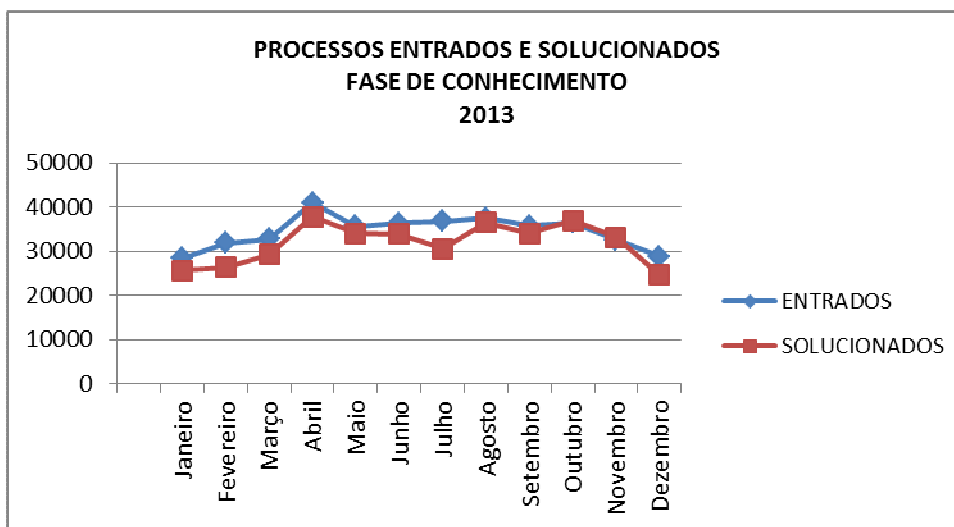

2014					
MÊS	SALDO ANTERIOR*	ENTRADOS	TOTAL	SOLUCIONADOS	SALDO PENDENTE
Janeiro	308.531	29.984	338.515	25.518	312.997
Fevereiro	312.997	34.342	347.339	32.803	314.536
Março	314.536	34.116	348.652	31.990	316.662
Abril	316.662	38.062	354.724	33.837	320.887
Mai	320.887	38.892	359.779	35.627	324.152
Junho	324.152	32.644	356.796	30.376	326.420
Julho	326.420	39.141	365.561	35.119	330.442
Agosto	330.442	37.975	368.417	32.933	335.484
Setembro	335.484	38.843	374.327	40.873	333.454
Outubro	333.454	39.771	373.225	41.889	331.336
Novembro	331.336	30.767	362.103	38.171	323.932
Dezembro	323.932	32.463	356.395	27.731	328.664
TOTAL	308.531	427.000	735.531	406.867	328.664

* Saldo corrigido pelas Varas do Trabalho.



TRIBUNAL REGIONAL DO TRABALHO DA 2ª REGIÃO

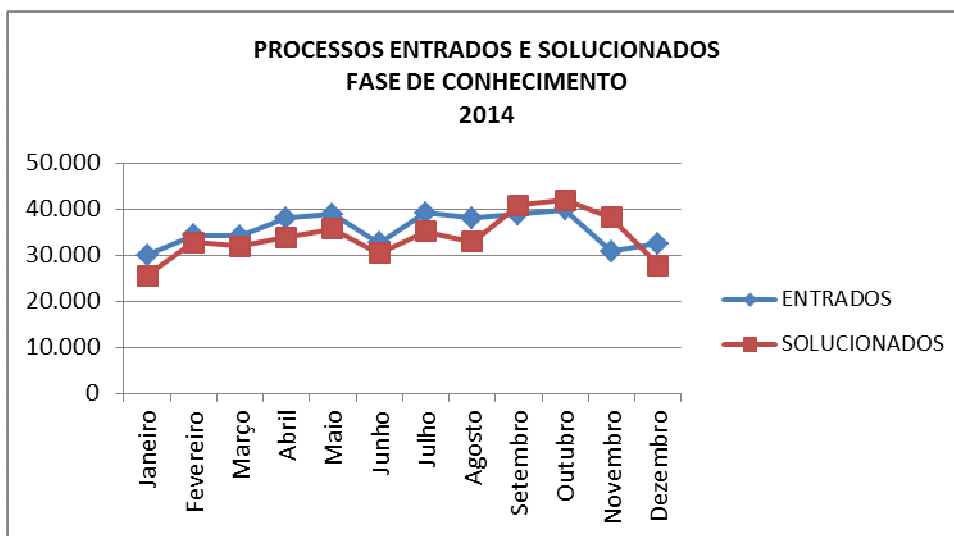

2015					
MÊS	SALDO ANTERIOR*	ENTRADOS	TOTAL	SOLUCIONADOS	SALDO PENDENTE
Janeiro	324.521	30.293	354.814	28.534	326.280
Fevereiro	326.280	34.012	360.292	31.697	328.595
Março	328.595	44.650	373.245	42.692	330.553
Abril	330.553	37.472	368.025	35.109	332.916
Maior	332.916	39.803	372.719	40.096	332.623
Junho	332.623	39.172	371.795	41.878	329.917
Julho	329.917	42.986	372.903	37.331	335.572
Agosto	335.572	39.895	375.467	35.865	339.602
Setembro	339.602	39.272	378.874	41.423	337.451
Outubro**	337.451	41.293	378.744	42.719	336.025
Novembro**	336.025	33.861	369.885	36.511	333.374
Dezembro**	333.374	32.323	365.697	27.176	338.521
TOTAL	324.521	455.031	779.552	441.032	338.521

* Saldo corrigido pelas Varas do Trabalho.

**Dados projetados



TRIBUNAL REGIONAL DO TRABALHO DA 2ª REGIÃO

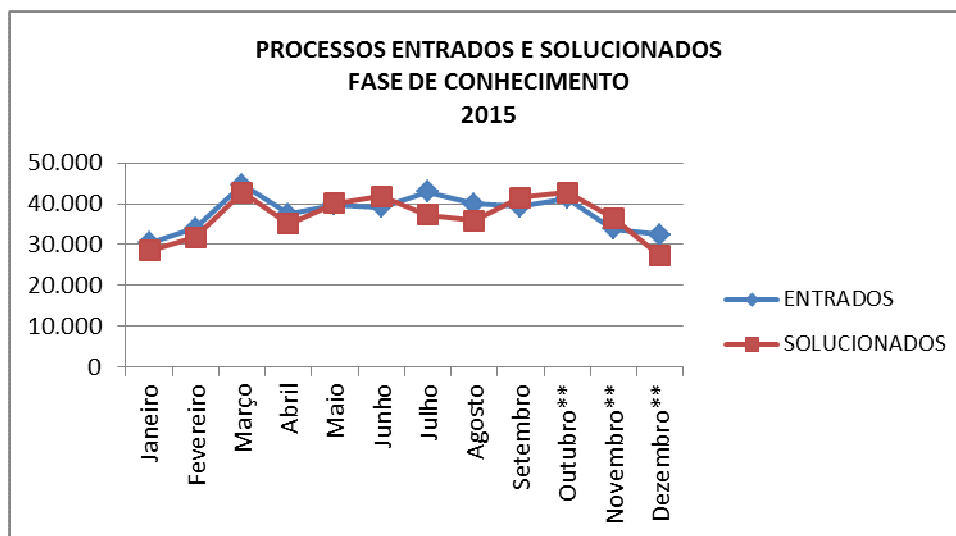

**Dados projetados

METAS

Da análise dos dados estatísticos verifica-se que, em boa parte dos meses apurados, o número de processos entrados supera o de solucionados, o que implica aumento progressivo do saldo residual de processos.

Em 2013 e 2014, os esforços dispendidos resultaram na solução de 92% e 95%, respectivamente, dos processos entrados. Já em 2015, os dados projetados apontam que o percentual de solução em relação aos entrados será superior a 96%. No entanto, até que se atinja percentual superior a 100%, não haverá redução do saldo residual.

A meta 1 do CNJ para o 1º Grau, que contempla a solução de 100% dos processos recebidos mais parcela do saldo remanescente do período anterior, só será alcançada com o incentivo à conciliação, com a continuidade da instalação de novas Varas e com a ampliação da atuação de juízes auxiliares no maior número de varas possível, ações que são metas desta Presidência.

A realização de novos concursos para o preenchimento integral das vagas de Juiz do Trabalho Substituto é medida a qual se deve dar continuidade.

Igualmente, a disseminação das boas práticas, a padronização de procedimentos, a revisão dos processos de trabalho, a reformulação da estrutura organizacional e a capacitação do quadro de servidores são medidas que auxiliarão ainda mais o incremento dos resultados institucionais, o que tem sido verificado gradativamente desde 2013 e deve se intensificar em 2016.



TRIBUNAL REGIONAL DO TRABALHO DA 2ª REGIÃO

ÍNDICE DE PRODUÇÃO DAS VARAS DO TRABALHO¹

DADOS OBJETIVOS

O Índice de Produção (IP) indica o percentual de processos solucionados em relação aos em tramitação.

O índice de produção é apresentado por Jurisdição e a média total considera todas as Varas do Regional. As varas destacadas em azul cumpriram a Meta 1 do Conselho Nacional de Justiça que objetiva quantidade de processos solucionados superior à quantidade de processos entrados.

Fonte: O índice de produção (IP) é calculado com base nos dados constantes nos Boletins Estatísticos enviados mensalmente pelas Varas à Coordenadoria de Estatística e Gestão de Indicadores deste Tribunal e ao Tribunal Superior do Trabalho.

Fórmula:

$$(IP) = \frac{PS \times 100}{(SA + PE)}$$

(IP) Índice de Produção
(PS) Processos solucionados
(SA) Saldo anterior
(PE) Processos entrados

VARAS	SALDO ANTERIOR	Até Setembro/2015		
		ENTRADOS	SOLUCIONADOS	IP
41ª de São Paulo	366	1.637	1.688	84%
13ª da Zona Sul	222	1.613	1.465	80%
2ª da Zona Leste	316	2.154	1.947	79%
8ª da Zona Sul	261	1.664	1.487	77%
11ª da Zona Leste	369	1.970	1.797	77%
12ª da Zona Leste	382	2.108	1.900	76%
4ª da Zona Leste	453	2.117	1.913	74%
89ª de São Paulo	1.319	1.613	2.164	74%
6ª da Zona Leste	532	2.109	1.922	73%
8ª da Zona Leste	313	1.944	1.639	73%
3ª da Zona Leste	1.078	1.981	2.206	72%
10ª da Zona Leste	489	1.967	1.763	72%
11ª da Zona Sul	242	1.648	1.356	72%
7ª da Zona Sul	198	1.818	1.438	71%

¹ Todos os dados foram apurados a partir dos boletins estatísticos encaminhados pelas Varas do Trabalho, inclusive nas varas que utilizam o Processo Judicial Eletrônico.



TRIBUNAL REGIONAL DO TRABALHO DA 2ª REGIÃO

VARAS	SALDO ANTERIOR	Até Setembro/2015		
		ENTRADOS	SOLUCIONADOS	IP
17ª da Zona Sul	248	1.719	1.397	71%
70ª de São Paulo	944	1.602	1.799	71%
63ª de São Paulo	2.018	1.677	2.591	70%
3ª da Zona Sul	239	1.697	1.355	70%
1ª da Zona Sul	235	1.579	1.262	70%
10ª da Zona Sul	181	1.708	1.313	70%
64ª de São Paulo	1.620	1.560	2.190	69%
78ª de São Paulo	1.309	1.685	2.058	69%
1ª da Zona Leste	485	1.971	1.688	69%
14ª da Zona Sul	272	1.647	1.318	69%
14ª da Zona Leste	638	1.986	1.774	68%
62ª de São Paulo	1.235	1.647	1.947	68%
28ª de São Paulo	1.206	1.619	1.893	67%
31ª de São Paulo	1.475	1.652	2.080	67%
68ª de São Paulo	1.574	1.615	2.118	66%
37ª de São Paulo	983	1.585	1.701	66%
2ª da Zona Sul	234	1.680	1.265	66%
15ª da Zona Sul	227	1.687	1.251	65%
20ª da Zona Sul	247	1.746	1.297	65%
61ª de São Paulo	1.655	1.596	2.111	65%
67ª de São Paulo	1.906	1.630	2.291	65%
76ª de São Paulo	877	1.667	1.643	65%
6ª da Zona Sul	237	1.665	1.228	65%
5ª da Zona Leste	381	2.008	1.542	65%
55ª de São Paulo	1.553	1.595	2.013	64%
69ª de São Paulo	1.355	1.679	1.940	64%
83ª de São Paulo	2.028	1.553	2.282	64%
29ª de São Paulo	1.484	1.710	2.028	63%
1ª de São Paulo	931	1.879	1.783	63%
12ª da Zona Sul	244	1.799	1.294	63%
9ª de São Paulo	1.536	1.861	2.126	63%
30ª de São Paulo	1.638	1.751	2.118	62%
13ª da Zona Leste	708	1.946	1.642	62%
45ª de São Paulo	2.062	1.512	2.184	61%
51ª de São Paulo	1.325	1.553	1.755	61%
25ª de São Paulo	2.955	1.685	2.829	61%
47ª de São Paulo	1.875	1.620	2.122	61%
18ª da Zona Sul	244	1.685	1.166	60%
74ª de São Paulo	2.075	1.516	2.162	60%
27ª de São Paulo	1.449	1.684	1.872	60%
16ª da Zona Sul	246	1.734	1.180	60%



TRIBUNAL REGIONAL DO TRABALHO DA 2ª REGIÃO

VARAS	SALDO ANTERIOR	Até Setembro/2015		
		ENTRADOS	SOLUCIONADOS	IP
44ª de São Paulo	1.643	1.553	1.883	59%
40ª de São Paulo	1.113	1.571	1.540	57%
52ª de São Paulo	1.752	1.556	1.891	57%
3ª de São Paulo	1.540	1.832	1.923	57%
5ª de São Paulo	2.133	1.956	2.323	57%
46ª de São Paulo	1.338	1.563	1.635	56%
43ª de São Paulo	1.338	1.579	1.642	56%
50ª de São Paulo	2.900	1.587	2.510	56%
18ª de São Paulo	1.396	1.806	1.788	56%
34ª de São Paulo	2.180	1.602	2.109	56%
53ª de São Paulo	1.887	1.582	1.933	56%
7ª de São Paulo	1.524	1.845	1.870	56%
9ª da Zona Sul	204	1.683	1.043	55%
4ª da Zona Sul	259	1.736	1.102	55%
19ª da Zona Sul	288	1.700	1.091	55%
90ª de São Paulo	2.240	1.590	2.071	54%
42ª de São Paulo	1.805	1.598	1.833	54%
84ª de São Paulo	2.000	1.612	1.944	54%
9ª da Zona Leste	628	1.993	1.399	53%
5ª da Zona Sul	279	1.686	1.040	53%
20ª de São Paulo	2.065	1.684	1.969	53%
7ª da Zona Leste	691	2.049	1.439	53%
16ª de São Paulo	2.251	1.757	2.094	52%
88ª de São Paulo	1.702	1.528	1.673	52%
35ª de São Paulo	2.132	1.652	1.930	51%
14ª de São Paulo	2.049	1.851	1.959	50%
11ª de São Paulo	1.553	1.839	1.683	50%
39ª de São Paulo	1.736	1.570	1.634	49%
22ª de São Paulo	1.332	1.644	1.460	49%
33ª de São Paulo	2.337	1.626	1.938	49%
54ª de São Paulo	2.310	1.542	1.874	49%
48ª de São Paulo	1.874	1.505	1.635	48%
24ª de São Paulo	2.295	1.655	1.900	48%
19ª de São Paulo	1.937	1.565	1.645	47%
10ª de São Paulo	2.250	1.860	1.930	47%
8ª de São Paulo	1.636	1.828	1.622	47%
72ª de São Paulo	1.888	1.525	1.581	46%
60ª de São Paulo	2.931	1.631	2.107	46%
75ª de São Paulo	2.326	1.604	1.795	46%
23ª de São Paulo	1.707	1.641	1.528	46%
13ª de São Paulo	2.315	1.815	1.861	45%



TRIBUNAL REGIONAL DO TRABALHO DA 2ª REGIÃO

VARAS	SALDO ANTERIOR	Até Setembro/2015		
		ENTRADOS	SOLUCIONADOS	IP
15ª de São Paulo	2.337	1.881	1.895	45%
85ª de São Paulo	3.065	1.581	2.068	45%
87ª de São Paulo	2.317	1.554	1.710	44%
65ª de São Paulo	2.113	1.550	1.609	44%
66ª de São Paulo	2.847	1.498	1.891	44%
49ª de São Paulo	1.844	1.556	1.475	43%
82ª de São Paulo	2.785	1.609	1.904	43%
59ª de São Paulo	2.865	1.573	1.919	43%
77ª de São Paulo	2.785	1.596	1.890	43%
6ª de São Paulo	2.864	1.843	2.002	43%
86ª de São Paulo	2.654	1.563	1.766	42%
58ª de São Paulo	2.502	1.537	1.687	42%
71ª de São Paulo	2.367	1.532	1.601	41%
38ª de São Paulo	2.472	1.526	1.639	41%
80ª de São Paulo	3.349	1.611	1.996	40%
81ª de São Paulo	3.163	1.597	1.905	40%
32ª de São Paulo	2.684	1.652	1.733	40%
73ª de São Paulo	2.754	1.550	1.718	40%
36ª de São Paulo	2.015	1.601	1.405	39%
12ª de São Paulo	3.164	1.837	1.825	36%
21ª de São Paulo	2.787	1.638	1.572	36%
17ª de São Paulo	2.491	1.830	1.504	35%
57ª de São Paulo	2.614	1.617	1.438	34%
26ª de São Paulo	5.089	1.681	2.271	34%
4ª de São Paulo	2.351	1.770	1.375	33%
56ª de São Paulo	3.340	1.554	1.548	32%
2ª de São Paulo	4.575	1.843	1.262	20%

VARAS	SALDO ANTERIOR	ENTRADOS	SOLUCIONADOS	IP
1ª Arujá	667	1.589	1.671	74%

VARAS	SALDO ANTERIOR	ENTRADOS	SOLUCIONADOS	IP
3ª Barueri	3.391	2.448	2.274	39%
2ª Barueri	3.350	2.495	1.856	32%
1ª Barueri	3.946	2.393	1.575	25%

VARAS	SALDO ANTERIOR	ENTRADOS	SOLUCIONADOS	IP
Caieiras	628	957	757	48%



TRIBUNAL REGIONAL DO TRABALHO DA 2ª REGIÃO

VARAS	SALDO ANTERIOR	ENTRADOS	SOLUCIONADOS	IP
Cajamar	1.723	1.842	978	27%

VARAS	SALDO ANTERIOR	ENTRADOS	SOLUCIONADOS	IP
2ª Carapicuíba	656	1.130	1.051	59%
1ª Carapicuíba	472	1.085	865	56%

VARAS	SALDO ANTERIOR	ENTRADOS	SOLUCIONADOS	IP
2ª Cotia	2.835	1.765	1.340	29%
1ª Cotia	2.700	1.778	1.020	23%

VARAS	SALDO ANTERIOR	ENTRADOS	SOLUCIONADOS	IP
2ª Cubatão	684	762	746	52%
4ª Cubatão	474	732	480	40%
1ª Cubatão	898	735	550	34%
5ª Cubatão	887	722	373	23%

VARAS	SALDO ANTERIOR	ENTRADOS	SOLUCIONADOS	IP
4ª Diadema	990	1.876	2.043	71%
1ª Diadema	938	1.326	1.361	60%
3ª Diadema	901	1.270	1.133	52%
2ª Diadema	3.186	1.353	1.087	24%

VARAS	SALDO ANTERIOR	ENTRADOS	SOLUCIONADOS	IP
Embu	668	2.080	1.941	71%

VARAS	SALDO ANTERIOR	ENTRADOS	SOLUCIONADOS	IP
Ferraz de Vasconcelos	731	1.355	1.258	60%

VARAS	SALDO ANTERIOR	ENTRADOS	SOLUCIONADOS	IP
2ª Franco da Rocha	308	1.104	1.201	85%
1ª Franco da Rocha	470	1.205	1.187	71%

VARAS	SALDO ANTERIOR	ENTRADOS	SOLUCIONADOS	IP
1ª Guarujá	902	1.097	977	49%
3ª Guarujá	1.046	1.124	968	45%
2ª Guarujá	1.842	1.119	1.265	43%



TRIBUNAL REGIONAL DO TRABALHO DA 2ª REGIÃO

VARAS	SALDO ANTERIOR	ENTRADOS	SOLUCIONADOS	IP
13ª Guarulhos	1.503	1.541	1.703	56%
10ª Guarulhos	1.932	1.504	1.856	54%
8ª Guarulhos	1.090	1.541	1.262	48%
12ª Guarulhos	2.218	1.574	1.587	42%
7ª Guarulhos	1.445	1.645	1.256	41%
11ª Guarulhos	1.787	1.546	1.373	41%
4ª Guarulhos	1.805	1.566	1.340	40%
6ª Guarulhos	1.902	1.658	1.422	40%
9ª Guarulhos	1.833	1.598	1.319	38%
5ª Guarulhos	1.682	1.555	1.194	37%
1ª Guarulhos	2.373	1.600	1.252	32%
2ª Guarulhos	2.481	1.614	1.301	32%
3ª Guarulhos	2.262	1.620	1.027	26%

VARAS	SALDO ANTERIOR	ENTRADOS	SOLUCIONADOS	IP
2ª Itapeçerica da Serra	301	833	644	57%
1ª Itapeçerica da Serra	211	814	535	52%

VARAS	SALDO ANTERIOR	ENTRADOS	SOLUCIONADOS	IP
1ª Itapeví	2.254	1.949	1.897	45%

VARAS	SALDO ANTERIOR	ENTRADOS	SOLUCIONADOS	IP
1ª Itaquaquetuba	841	1.700	1.932	76%
2ª Itaquaquetuba	583	1.644	1.492	67%

VARAS	SALDO ANTERIOR	ENTRADOS	SOLUCIONADOS	IP
Jandira	1.281	1.291	1.029	40%

VARAS	SALDO ANTERIOR	ENTRADOS	SOLUCIONADOS	IP
3ª Mauá	781	1.179	1.393	71%
2ª Mauá	456	1.295	1.120	64%
1ª Mauá	973	1.233	924	42%

VARAS	SALDO ANTERIOR	ENTRADOS	SOLUCIONADOS	IP
2ª Mogi das Cruzes	2.436	1.821	2.911	68%
3ª Mogi das Cruzes	1.417	1.851	1.871	57%
1ª Mogi das Cruzes	1.585	1.840	1.421	41%



TRIBUNAL REGIONAL DO TRABALHO DA 2ª REGIÃO

VARAS	SALDO ANTERIOR	ENTRADOS	SOLUCIONADOS	IP
2ª Osasco	744	1.361	1.177	56%
5ª Osasco	1.465	1.301	1.535	55%
3ª Osasco	1.616	1.327	1.468	50%
1ª Osasco	1.439	1.601	1.499	49%
4ª Osasco	1.292	1.597	1.112	38%
6ª Osasco	0	1.904	466	24%

VARAS	SALDO ANTERIOR	ENTRADOS	SOLUCIONADOS	IP
Poá	1.614	1.686	2.566	78%

VARAS	SALDO ANTERIOR	ENTRADOS	SOLUCIONADOS	IP
2ª Praia Grande	1.242	1.384	1.091	42%
1ª Praia Grande	1.612	1.370	919	31%

VARAS	SALDO ANTERIOR	ENTRADOS	SOLUCIONADOS	IP
Ribeirão Pires	784	1.142	999	52%

VARAS	SALDO ANTERIOR	ENTRADOS	SOLUCIONADOS	IP
2ª Santana de Parnaíba	621	1.361	1.181	60%
1ª Santana de Parnaíba	849	1.698	1.031	40%

VARAS	SALDO ANTERIOR	ENTRADOS	SOLUCIONADOS	IP
1ª Santo André	762	1.618	1.701	71%
5ª Santo André	1.009	1.565	1.349	52%
3ª Santo André	1.020	1.607	1.352	51%
2ª Santo André	971	1.440	1.162	48%
4ª Santo André	1.355	1.588	1.183	40%

VARAS	SALDO ANTERIOR	ENTRADOS	SOLUCIONADOS	IP
2ª Santos	1.135	1.577	1.436	53%
3ª Santos	1.233	1.522	1.229	45%
4ª Santos	1.177	1.533	1.215	45%
7ª Santos	1.486	1.548	1.210	40%
1ª Santos	1.466	1.687	1.126	36%
5ª Santos	1.864	1.535	1.119	33%
6ª Santos	2.262	1.609	1.271	33%



TRIBUNAL REGIONAL DO TRABALHO DA 2ª REGIÃO

VARAS	SALDO ANTERIOR	ENTRADOS	SOLUCIONADOS	IP
5ª São Bernardo do Campo	1.340	1.797	1.498	48%
8ª São Bernardo do Campo	1.883	1.808	1.414	38%
1ª São Bernardo do Campo	2.124	1.916	1.423	35%
3ª São Bernardo do Campo	2.048	1.765	1.269	33%
7ª São Bernardo do Campo	2.349	1.799	1.259	30%
2ª São Bernardo do Campo	2.080	1.960	1.240	31%
4ª São Bernardo do Campo	2.305	1.711	1.168	29%
6ª São Bernardo do Campo	2.091	1.804	1.097	28%

VARAS	SALDO ANTERIOR	ENTRADOS	SOLUCIONADOS	IP
2ª São Caetano do Sul	910	1.546	1.248	51%
3ª São Caetano do Sul	1.105	1.526	1.168	44%
1ª São Caetano do Sul	1.523	1.098	640	24%

VARAS	SALDO ANTERIOR	ENTRADOS	SOLUCIONADOS	IP
2ª São Vicente	1.175	1.176	1.044	44%
1ª São Vicente	1.478	1.201	1.019	38%

VARAS	SALDO ANTERIOR	ENTRADOS	SOLUCIONADOS	IP
2ª Suzano	748	1.574	1.281	55%
1ª Suzano	1.020	1.545	1.283	50%

VARAS	SALDO ANTERIOR	ENTRADOS	SOLUCIONADOS	IP
2ª Taboão da Serra	781	1.101	1.200	64%
1ª Taboão da Serra	675	1.559	920	41%

Média Total do 1º Grau	324.521	347.555	334.625	50%
------------------------	---------	---------	---------	-----

Nota: As Varas destacadas apresentam, no período, quantidade de processos solucionados superior à quantidade de processos entrados, em cumprimento à Meta 1 do CNJ.

METAS

No período de janeiro a setembro de 2015, verificamos que 42% das Varas solucionaram mais processos do que receberam no período e, assim, atingiram a Meta 1 do CNJ. Esse valor é superior ao obtido em 2014, que foi de 31%.



TRIBUNAL REGIONAL DO TRABALHO DA 2ª REGIÃO

Tais percentuais sofrem direta influência dos índices de produção, que devem ser mantidos em patamar superior a 50% para propiciar ainda mais a diminuição do saldo residual.

A concessão de auxílio programado e a intervenção pontual da Corregedoria serão mecanismos relevantes na busca da melhoria do índice.

O processamento eletrônico de autos também é recurso que terá seu uso intensificado em 2016 e que trará, com certeza, resultados positivos à produção das Varas.

CONCILIAÇÃO – 1º GRAU - FASE DE CONHECIMENTO

DADOS OBJETIVOS

No ano de 2015, são apresentados também os dados referentes aos processos que tramitam em meio eletrônico (PJe-JT).

2013			
Período	Audiências Realizadas	Conciliações Realizadas	Índice de Conciliação
Janeiro	33.287	10.404	31,26%
Fevereiro	31.805	9.965	31,33%
Março	35.720	11.234	31,45%
Abril	47.040	15.439	32,82%
Maio	40.628	13.057	32,14%
Junho	39.765	12.843	32,30%
Julho	35.299	11.452	32,44%
Agosto	40.739	13.691	33,61%
Setembro	39.020	13.002	33,32%
Outubro	42.131	14.113	33,50%
Novembro	36.646	12.031	32,83%
Dezembro	24.466	7.973	32,59%
TOTAL	446.546	145.204	32,52%



TRIBUNAL REGIONAL DO TRABALHO DA 2ª REGIÃO

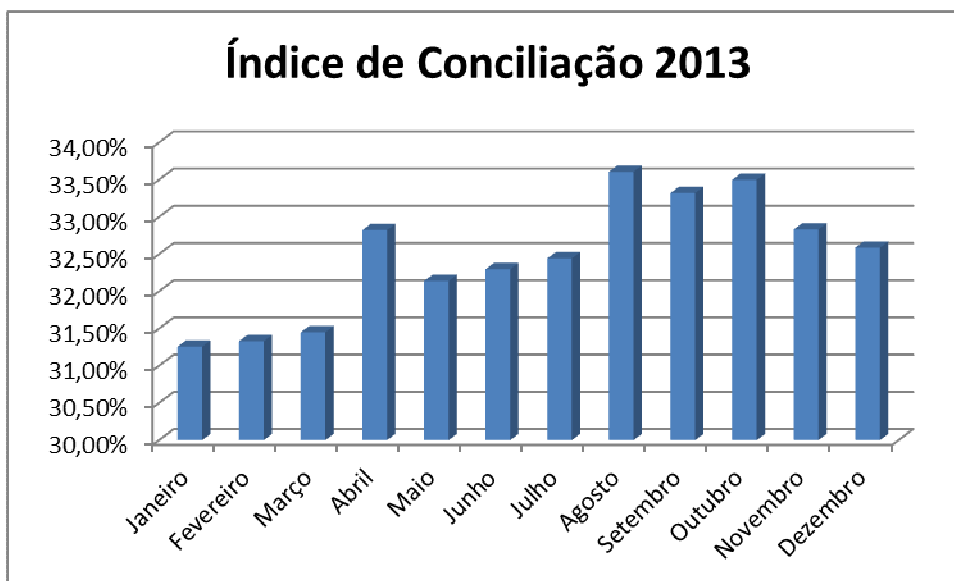

2014			
Período	Audiências Realizadas	Conciliações Realizadas	Índice de Conciliação
Janeiro	27.707	8.906	32,14%
Fevereiro	34.794	11.168	32,10%
Março	31.043	10.268	33,08%
Abril	33.946	11.216	33,04%
Mai	37.174	12.302	33,09%
Junho	28.819	9.272	32,17%
Julho	34.229	11.762	34,36%
Agosto	29.877	10.331	34,58%
Setembro	40.486	13.858	34,23%
Outubro	38.596	13.214	34,24%
Novembro	35.628	12.002	33,69%
Dezembro	21.116	7.170	33,96%
TOTAL	393.415	131.469	33,42%



TRIBUNAL REGIONAL DO TRABALHO DA 2ª REGIÃO

Índice de Conciliação 2014

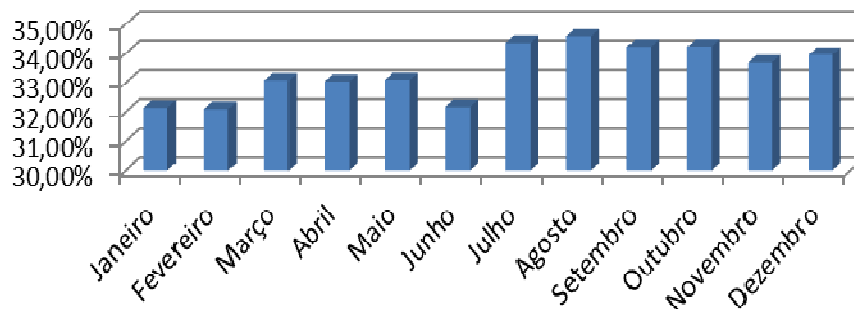

2015 - SAP			
Período	Audiências Realizadas	Conciliações Realizadas	Índice de Conciliação
Janeiro	24.765	8.032	32,43%
Fevereiro	26.260	8.503	32,38%
Março	38.358	12.143	31,66%
Abril	30.416	9.661	31,76%
Maior	33.438	10.623	31,77%
Junho	34.994	10.937	31,25%
Julho	29.353	9.152	31,18%
Agosto	27.365	8.595	31,41%
Setembro	33.173	10.588	31,92%
TOTAL	311.704	98.788	31,69%

Índice de Conciliação 2015 – SAP

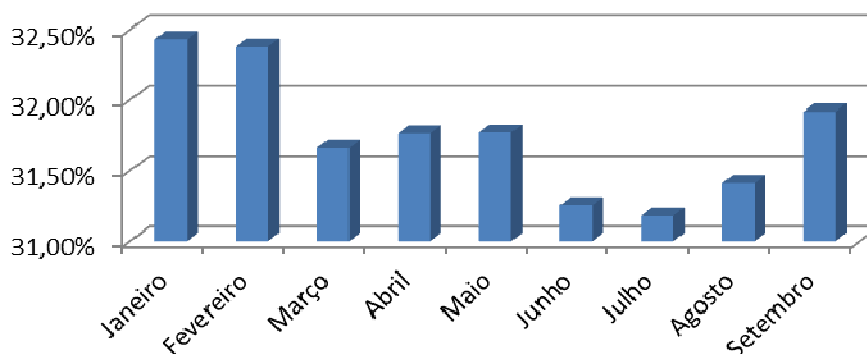



TRIBUNAL REGIONAL DO TRABALHO DA 2ª REGIÃO

2015 - PJe			
Período	Audiências Realizadas	Conciliações Realizadas	Índice de Conciliação
Janeiro	9.578	2.977	31,08%
Fevereiro	12.640	4.401	34,82%
Março	18.481	6.876	37,21%
Abril	14.934	5.216	34,93%
Mai	19.337	6.967	36,03%
Junho	21.135	7.912	37,44%
Julho	20.365	7.221	35,46%
Agosto	16.349	6.129	37,49%
Setembro	10.590	3.861	36,46%
TOTAL	143.409	51.560	35,95%

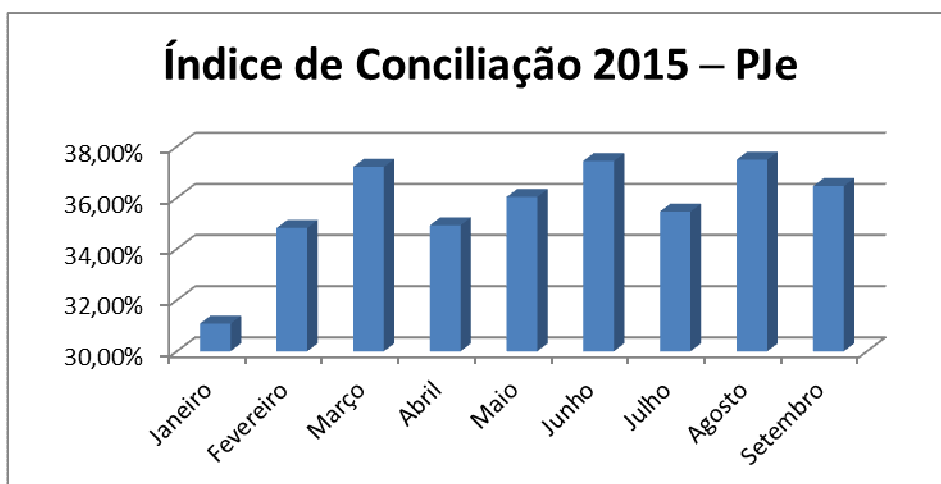

METAS

No ano de 2015, até setembro, o percentual de conciliação nos processos físicos apresentou ligeira queda em relação ao ano de 2014, se aproximando do percentual estabelecido no início de 2013.

Nos processos que tramitam em meio eletrônico, os dados apurados no ano de 2015, mostram índices de conciliação melhores, sendo importante registrar que tal incremento está diretamente relacionado ao índice de virtualização de autos judiciais que superou 30% em setembro de 2015.

A manutenção da realização de diversos eventos conciliatórios ao longo do ano, bem como a constante atuação do Núcleo de Conciliação e dos CEJUSCs dissemina a cultura da conciliação, além de propiciar um aumento do número absoluto de acordos celebrados.



TRIBUNAL REGIONAL DO TRABALHO DA 2ª REGIÃO

PRAZO MÉDIO ENTRE A DISTRIBUIÇÃO E O JULGAMENTO (1º Grau de Jurisdição)

DADOS OBJETIVOS

No ano de 2015, são apresentados também os dados referentes aos processos que tramitam em meio eletrônico (PJe-JT).

Prazo médio (em dias) – SAP			
Mês	2013	2014	2015
Janeiro	262	330	383
Fevereiro	278	333	398
Março	278	343	401
Abril	271	353	415
Maiο	278	348	415
Junho	280	369	424
Julho	288	362	436
Agosto	297	362	448
Setembro	296	359	418
Outubro	296	360	
Novembro	320	386	
Dezembro	326	426	

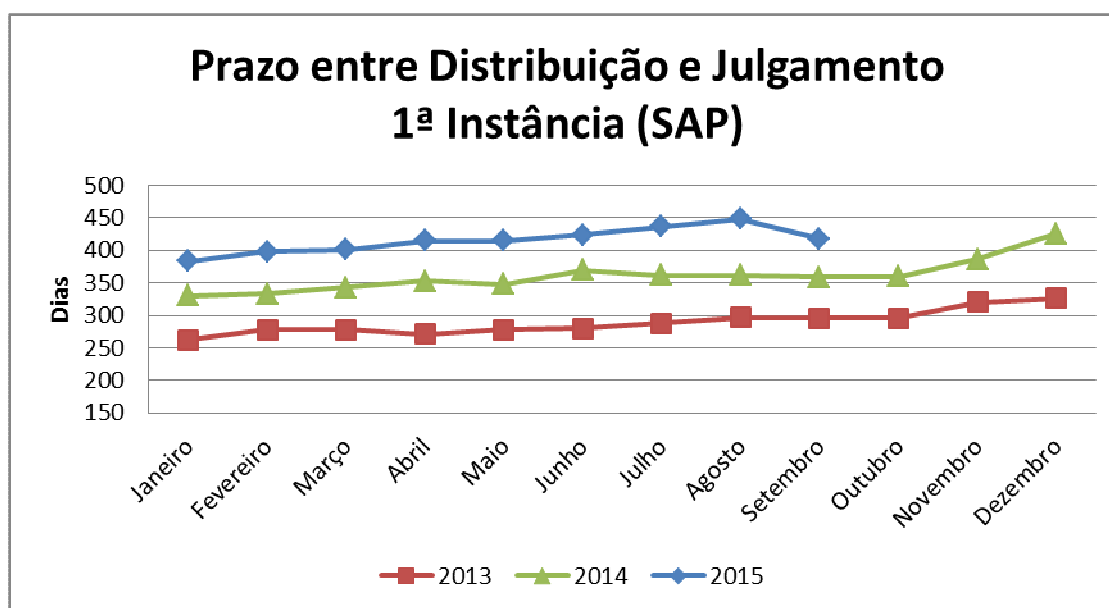



TRIBUNAL REGIONAL DO TRABALHO DA 2ª REGIÃO

Prazo médio (em dias) – PJe	
Mês	2015
Janeiro	165
Fevereiro	145
Março	144
Abril	151
Mai	144
Junho	143
Julho	159
Agosto	158
Setembro	195
Outubro	
Novembro	
Dezembro	

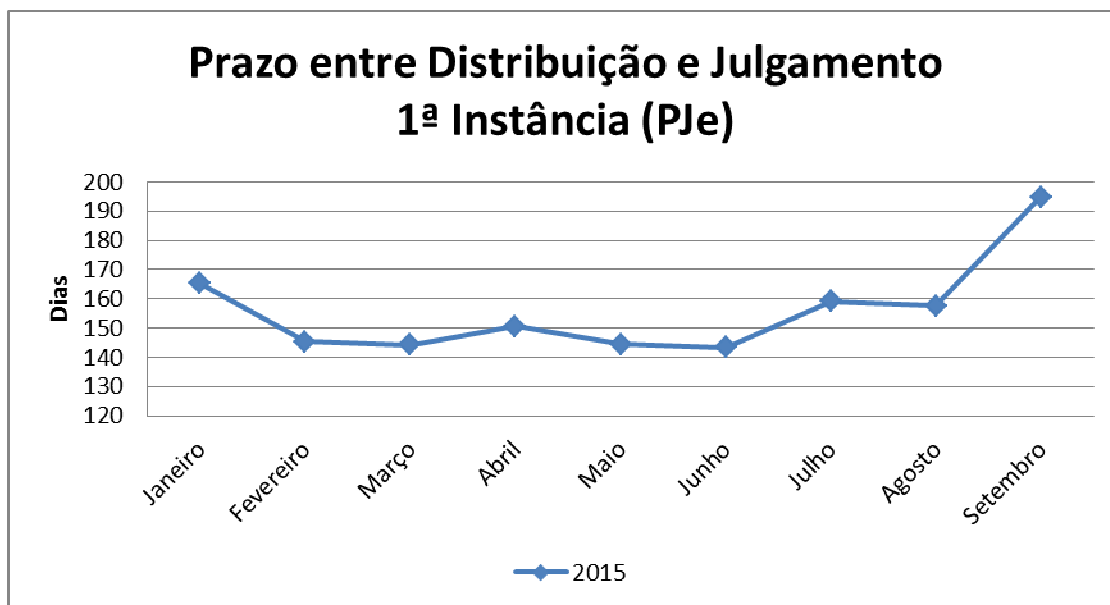

METAS

Nos processos físicos, o prazo médio entre a distribuição e o julgamento vem crescendo nos últimos anos, sendo que, até setembro de 2015, a média é de 415 dias, crescendo 15,08% em relação a 2014. O ritmo do crescimento, porém, é menor que o apresentado nos anos anteriores.

Dentre todas as Varas, o maior prazo computado entre a distribuição e o julgamento, no mês de setembro de 2015, foi de 1.674 dias e o menor prazo foi de 56 dias, o



TRIBUNAL REGIONAL DO TRABALHO DA 2ª REGIÃO

que evidencia uma disparidade muito grande. Os dados indicam que precisamos reduzir essa desigualdade para que esse prazo se torne mais homogêneo em todas as Varas.

É importante notar que 32 (trinta e duas) varas apresentaram prazo superior a 500 dias e, destas, 17 (dezesete) tiveram prazo superior a 1.000 dias.

Os dados apurados no PJe-JT, por sua vez, apresentaram prazos médios bem menores. Deve-se levar em consideração, porém, que o cálculo é feito considerando a data da distribuição que, nos processos eletrônicos, a depender da comarca, datam de no máximo 2012. Mesmo assim, espera-se que com a integração total do Tribunal ao novo sistema, os prazos médios diminuam diante da otimização que a tramitação digital proporciona.

PROCESSOS AGUARDANDO REDAÇÃO DE SENTENÇA

DADOS OBJETIVOS

No ano de 2015, são apresentados também os dados referentes aos processos que tramitam em meio eletrônico (PJe-JT).

Fórmula:

$$IPas = \frac{PArs}{VT}$$

(IPas) Processos aguardando redação de sentença

(PArs) Total de processos aguardando redação de sentença

(VT) Total de Varas do Trabalho

IPas* (SAP)			
Mês	2013	2014	2015
Janeiro	26	19	17
Fevereiro	24	31	17
Março	24	20	16
Abril	26	25	16
Maiο	28	26	17
Junho	32	26	18
Julho	27	22	19
Agosto	25	20	17
Setembro	23	20	16
Outubro	22	19	
Novembro	25	21	
Dezembro	29	25	

*nº de processos



TRIBUNAL REGIONAL DO TRABALHO DA 2ª REGIÃO

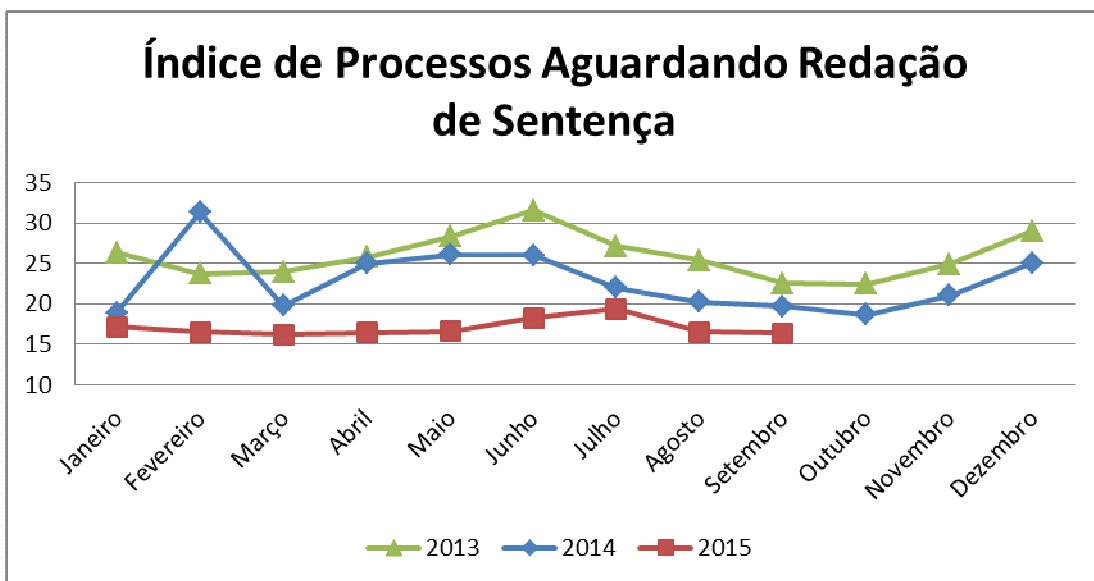

IPas* (SAP+PJe)	
Mês	2015
Janeiro	36
Fevereiro	42
Março	52
Abril	47
Maio	58
Junho	58
Julho	56
Agosto	52
Setembro	34
Outubro	
Novembro	
Dezembro	

*nº de processos



TRIBUNAL REGIONAL DO TRABALHO DA 2ª REGIÃO

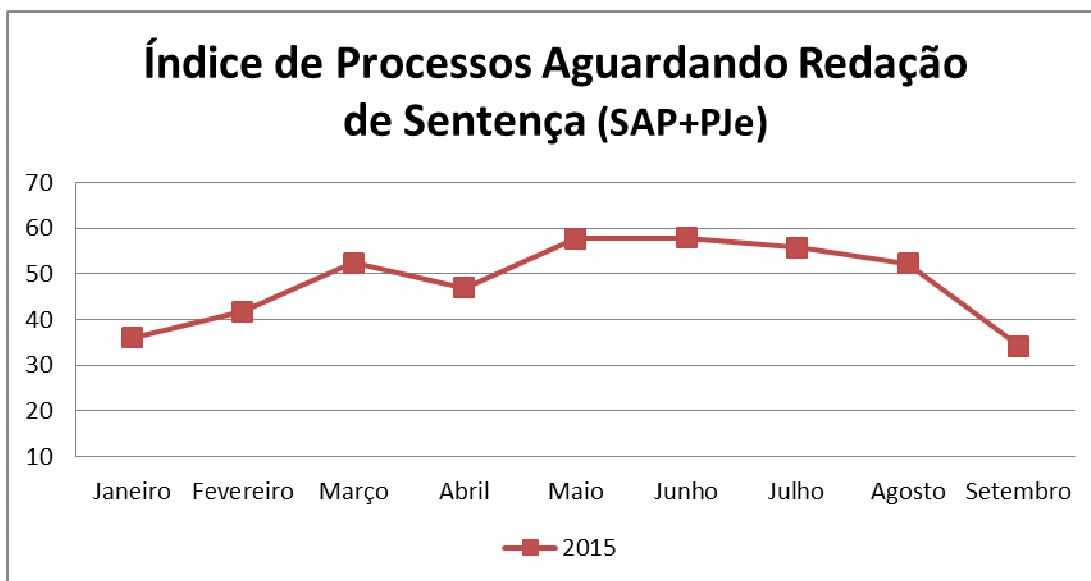

METAS

O número de processos aguardando redação de sentença apresenta diminuição ao longo de 2015, com média mensal (até o mês de setembro/2015) 10,1% inferior em relação a 2014, sendo que todos os meses do ano corrente apresentam IPas menor que os anos anteriores.

Por outro lado, ao analisarmos os valores por magistrado, no mês de dezembro de 2014, verifica-se grande disparidade já que temos juízes com 1 processo aguardando redação de sentença e um magistrado com 239 processos nessa situação. Em setembro de 2015 a disparidade é igual, continuando a se verificar situação idêntica. Esses dados apresentam ligeira melhora se comparados com dezembro de 2013, quando se verificou um juiz com 298 processos.

Como se vê, o quantitativo díspar de um magistrado afeta a média apresentada pelas Varas e prejudica o resultado institucional, pelo que é de extrema importância que todos tenham o mesmo empenho e dedicação. Temos certeza que a Corregedoria Regional nos auxiliará no acompanhamento do desempenho de nossos juízes de 1º Grau e os auxiliará, juntamente com outros Órgãos deste Regional, a aperfeiçoar seus resultados.

Ao observarmos os resultados do ano de 2015, agregando-se os dados dos processos eletrônicos, verifica-se que o índice de processos aguardando redação de sentença é maior. Tal variação deve ser analisada com cautela, pois pode ser fruto da convivência de processos físicos e eletrônicos no mesmo órgão, que privilegia o tratamento dos processos mais antigos que tramitam em meio físico.



TRIBUNAL REGIONAL DO TRABALHO DA 2ª REGIÃO

2º GRAU DE JURISDIÇÃO

MOVIMENTO PROCESSUAL

DADOS OBJETIVOS

No ano de 2015, são apresentados também os dados referentes aos processos que tramitam em meio eletrônico (PJe-JT).

2013		
ESPÉCIES	AUTUADOS	SOLUCIONADOS
NATUREZA ORIGINÁRIA	1.001	1.247
NATUREZA RECURSAL	103.297	110.891
TOTAL	104.298	112.138
PENDENTE DE AUTUAÇÃO	2.391	
	ENTRADOS	SOLUCIONADOS
AGR. REGIMENTAL	155	87
EMB. DECLARATÓRIOS	30.546	28.786
TOTAL GERAL	134.999	141.011

2014		
ESPÉCIES	AUTUADOS	SOLUCIONADOS
NATUREZA ORIGINÁRIA	632	795
NATUREZA RECURSAL	95.674	92.296
TOTAL	96.306	93.091
PENDENTE DE AUTUAÇÃO	3.321	
	ENTRADOS	SOLUCIONADOS
AGR. REGIMENTAL	155	157
EMB. DECLARATÓRIOS	25.795	22.917
TOTAL GERAL	122.256	116.165



TRIBUNAL REGIONAL DO TRABALHO DA 2ª REGIÃO

2015 (Janeiro a Setembro) - SAP		
ESPÉCIES	AUTUADOS	SOLUCIONADOS
NATUREZA ORIGINÁRIA	429	451
NATUREZA RECURSAL	59.668	69.084
TOTAL	60.097	69.535
PENDENTE DE AUTUAÇÃO	324	
	ENTRADOS	SOLUCIONADOS
AGR. REGIMENTAL	80	67
EMB. DECLARATÓRIOS	22.409	18.319
TOTAL GERAL	82.586	87.921

2015 (Janeiro a Setembro) - PJe		
ESPÉCIES	DISTRIBUÍDOS	SOLUCIONADOS
NATUREZA ORIGINÁRIA	1.574	14.059
NATUREZA RECURSAL	21.873	
TOTAL	23.447	14.059
	RECEBIDOS	SOLUCIONADOS
AGR. REGIMENTAL	105	1.499
EMB. DECLARATÓRIOS	2.779	
TOTAL GERAL	26.331	15.558

METAS

Retomando a tendência observada em 2013, de janeiro a setembro de 2015 registramos mais processos solucionados do que autuados.

É importante manter esses resultados para reduzir ou extinguir o saldo de 2º Grau em médio prazo.

Já os dados dos processos eletrônicos mostram um volume maior de processos recebidos e distribuídos do que solucionados, exigindo especial atenção dos senhores Desembargadores.



TRIBUNAL REGIONAL DO TRABALHO DA 2ª REGIÃO

PRAZO MÉDIO DE JULGAMENTO – 2º GRAU (TURMAS)

DADOS OBJETIVOS

No ano de 2015, são apresentados também os dados referentes aos processos que tramitam em meio eletrônico (PJe-JT).

Prazo médio de julgamento nas Turmas* – SAP			
Mês	2013	2014	2015
Janeiro	172	144	138
Fevereiro	159	148	141
Março	133	119	132
Abril	128	121	132
Maió	128	120	130
Junho	120	122	127
Julho	122	129	132
Agosto	120	120	141
Setembro	124	115	156
Outubro	116	113	
Novembro	124	106	
Dezembro	131	115	

* em dias

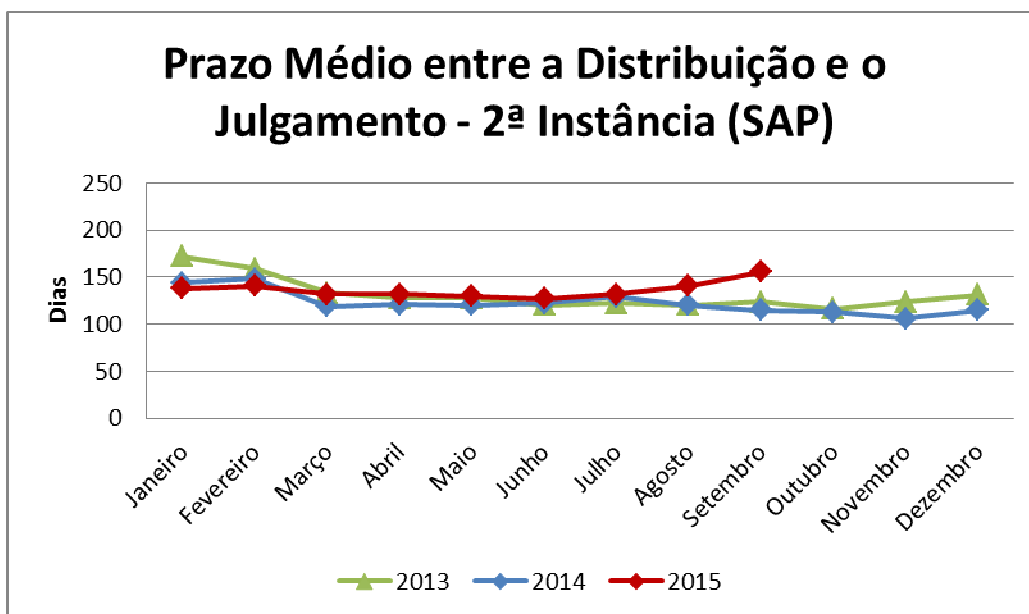



TRIBUNAL REGIONAL DO TRABALHO DA 2ª REGIÃO

Prazo médio de julgamento nas Turmas* – PJe	
Mês	2015
Janeiro	155
Fevereiro	116
Março	97
Abril	112
Mai	103
Junho	129
Julho	127
Agosto	129
Setembro	149
Outubro	
Novembro	
Dezembro	

* em dias

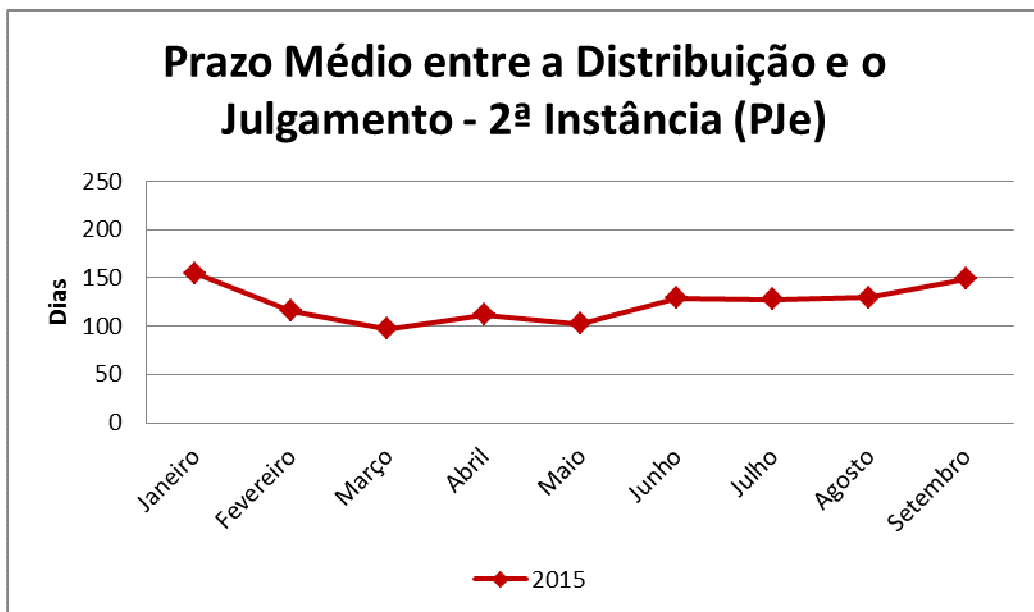

METAS

O prazo médio entre a distribuição e o julgamento no 2º Grau apresenta resultados similares nos anos de 2013 e 2014, apresentando em 2014 ligeiro declínio e média de 122 dias.

Em 2015, como observado nos anos anteriores, os dois primeiros meses apresentam leve aumento (132 e 141 dias). A partir de março, volta-se aos patamares dos



TRIBUNAL REGIONAL DO TRABALHO DA 2ª REGIÃO

anos anteriores, porém em agosto e setembro, com resultados de 141 e 156 dias, o prazo médio sobe.

Os processos eletrônicos mostram prazos médios ligeiramente menores. Novamente, deve-se levar em consideração que o cálculo é feito considerando a data da distribuição que, nos processos eletrônicos datam, no máximo, de 2012. Mesmo assim, espera-se que com o aumento do quantitativo de processos em meio eletrônico, os prazos médios diminuam.

ÍNDICE DE PRODUÇÃO DAS TURMAS

DADOS OBJETIVOS

Os dados referentes aos processos que tramitam no PJe-JT não foram utilizados para o cálculo do índice de Produção das Turmas, pois nem todos os dados eram passíveis de coleta à época de elaboração do presente documento.

Fórmula:

$$PT2 = \frac{SO \times 100}{(SPA + RC)}$$

(PT2) Índice de Produção das Turmas

(SPA) Saldo de Processos do período anterior*

(RC) Processos recebidos (distribuição/ED/Agravos)

(SO) Processos solucionados (distribuição/ED/Agravos)

*Saldo com relator + saldo com revisor + embargos pendentes + processos aguardando pauta

2013				
TURMA	SPA	RC	SO	PT2
1ª	1.200	7.569	7.749	88%
2ª	838	7.419	7.453	90%
3ª	1.352	7.587	7.748	87%
4ª	1.694	8.361	8.659	86%
5ª	701	7.486	7.494	92%
6ª	1.829	7.622	7.450	79%
7ª	1.128	7.492	7.703	89%
8ª	1.056	7.821	8.043	91%
9ª	1.524	7.589	8.042	88%
10ª	740	7.692	7.429	88%
11ª	1.046	7.509	7.788	91%
12ª	746	7.499	7.347	89%
13ª	1.268	7.505	7.669	87%
14ª	1.530	7.632	7.580	83%
15ª	2.077	7.993	8.664	86%
16ª	1.676	7.523	7.594	83%
17ª	1.782	7.506	7.653	82%
18ª	1.075	7.470	7.610	89%
Total	23.262	137.275	139.675	87%



TRIBUNAL REGIONAL DO TRABALHO DA 2ª REGIÃO

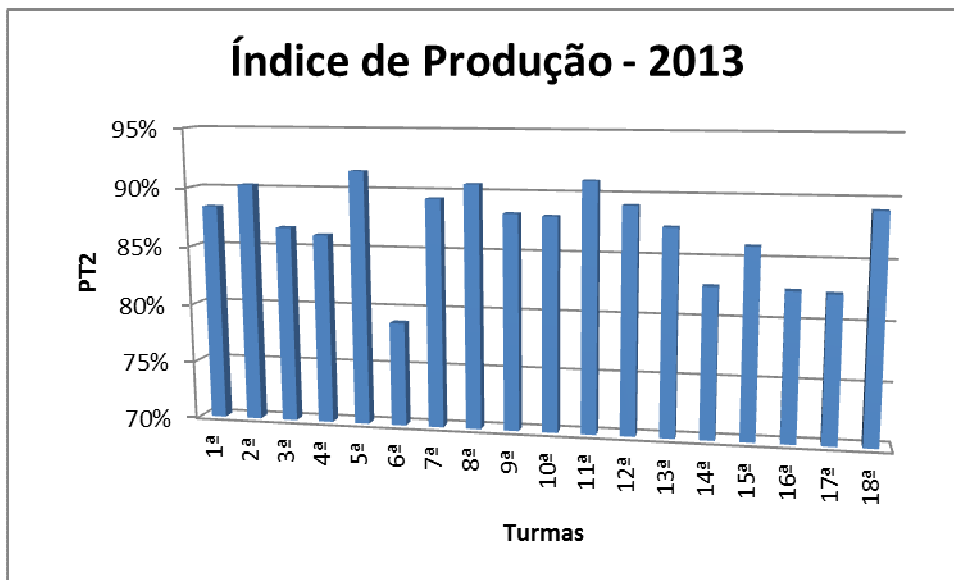

2014				
TURMA	SPA	RC	SO	PT2
1ª	891	5.763	5.157	78%
2ª	754	5.758	5.128	79%
3ª	1.105	5.871	5.087	73%
4ª	1.142	6.410	5.868	78%
5ª	810	5.813	5.246	79%
6ª	1.339	6.081	5.488	74%
7ª	873	5.656	5.141	79%
8ª	699	5.907	5.583	85%
9ª	681	5.828	5.084	78%
10ª	509	5.940	5.324	83%
11ª	694	5.846	5.136	79%
12ª	817	5.801	5.490	83%
13ª	1.279	5.844	5.388	76%
14ª	1.437	6.080	6.201	82%
15ª	1.282	6.097	5.745	78%
16ª	1.741	5.921	5.544	72%
17ª	1.549	5.951	6.282	84%
18ª	863	5.868	5.492	82%
Total	18.465	106.435	98.384	79%



TRIBUNAL REGIONAL DO TRABALHO DA 2ª REGIÃO

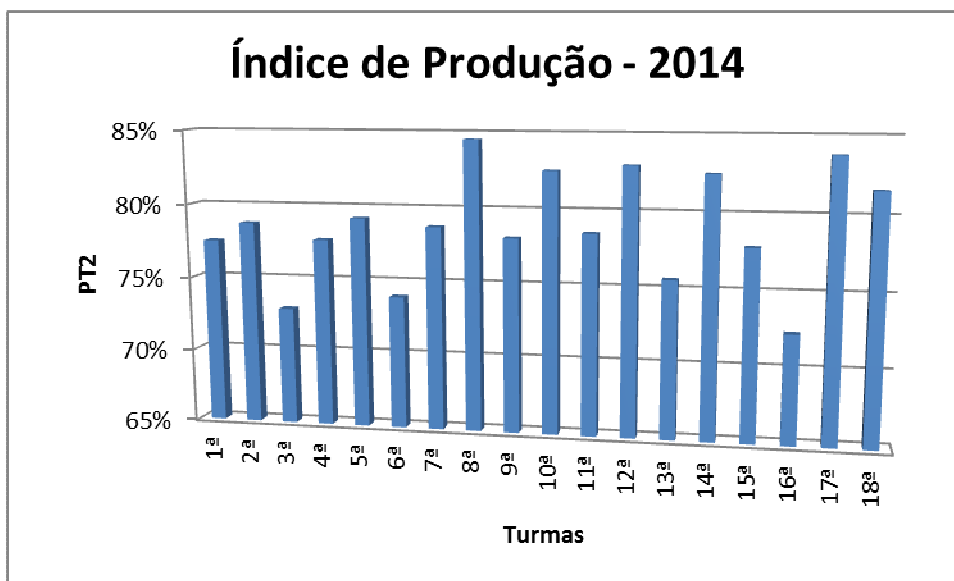

2015 (até Setembro)				
TURMA	SPA	RC	SO	PT2
1ª	1.035	5.071	5.082	83%
2ª	1.079	5.252	5.522	87%
3ª	1.526	5.092	5.548	84%
4ª	1.157	5.662	5.484	80%
5ª	1.108	5.299	5.551	87%
6ª	1.323	5.324	5.555	84%
7ª	685	5.121	5.649	97%
8ª	1.240	5.045	5.223	83%
9ª	1.271	5.191	5.188	80%
10ª	902	5.053	4.872	82%
11ª	934	5.128	5.188	86%
12ª	1.045	5.041	5.417	89%
13ª	1.027	5.022	4.659	77%
14ª	1.046	5.313	5.484	86%
15ª	1.450	5.286	5.180	77%
16ª	1.745	5.411	5.964	83%
17ª	1.136	5.159	5.203	83%
18ª	642	5.092	5.022	88%
Total	20.351	93.562	95.791	84%



TRIBUNAL REGIONAL DO TRABALHO DA 2ª REGIÃO

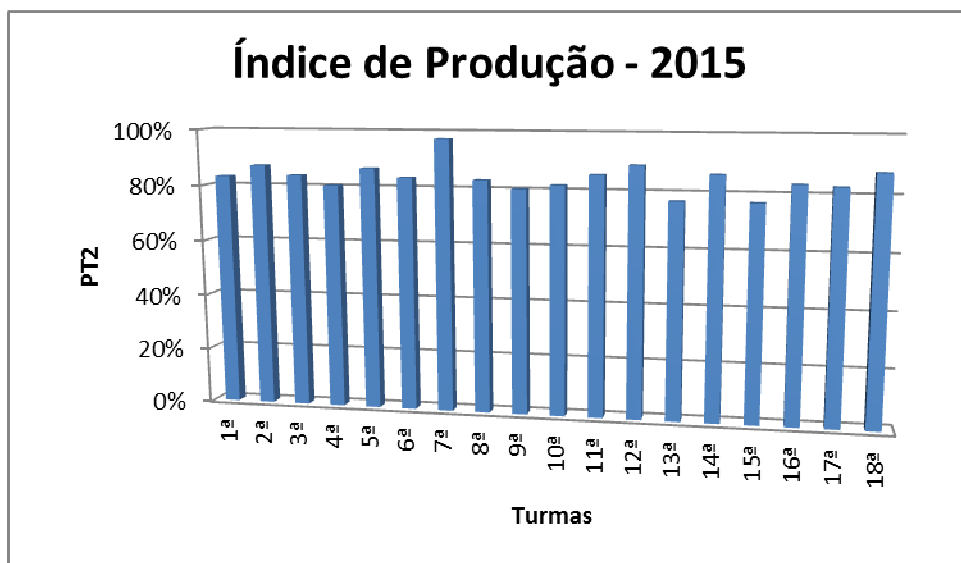

TURMA	PT2		
	2013	2014	2015 (janeiro a setembro)
1ª	88%	80%	83%
2ª	90%	83%	87%
3ª	87%	78%	84%
4ª	86%	83%	80%
5ª	92%	80%	87%
6ª	79%	78%	84%
7ª	89%	82%	97%
8ª	91%	87%	83%
9ª	88%	82%	80%
10ª	88%	89%	82%
11ª	91%	85%	86%
12ª	89%	85%	89%
13ª	87%	85%	77%
14ª	83%	82%	86%
15ª	86%	80%	77%
16ª	83%	75%	83%
17ª	82%	85%	83%
18ª	89%	90%	88%
MÉDIA	87%	83%	84%



TRIBUNAL REGIONAL DO TRABALHO DA 2ª REGIÃO

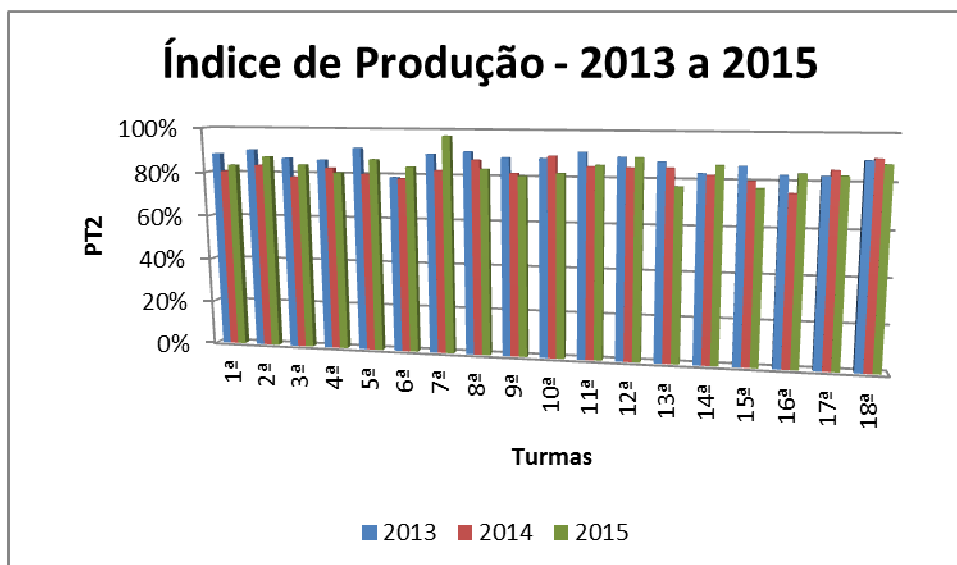

METAS

O Índice de Produção das Turmas registrou até setembro de 2015 um pequeno aumento em relação ao ano de 2014 — de 83% para 84%.

A meta de 80% estabelecida como índice de produção foi atingida, até setembro de 2015 em quase todas as Turmas, sendo que apenas duas ficam abaixo do planejado com IP de 77%.

Como meta para 2016, sugerimos que o percentual mínimo seja fixado em 85%.

PRAZO MÉDIO ENTRE A DISTRIBUIÇÃO E PASSAGEM DO PROCESSO

DADOS OBJETIVOS

No ano de 2015, são apresentados também os dados referentes aos processos que tramitam em meio eletrônico (PJe-JT).

TURMA	2013 (SAP)	2014 (SAP)	2015* (SAP)
1ª	29	30	55
2ª	30	30	30
3ª	23	30	48
4ª	45	28	31
5ª	32	32	41



TRIBUNAL REGIONAL DO TRABALHO DA 2ª REGIÃO

6ª	34	32	39
7ª	30	27	32
8ª	32	30	38
9ª	30	30	36
10ª	23	29	36
11ª	27	24	20
12ª	20	17	16
13ª	25	25	28
14ª	36	24	27
15ª	60	40	39
16ª	79	80	83
17ª	88	43	25
18ª	49	33	23

Prazo em dias
* até setembro

Contrariando movimento observado nos anos anteriores, até setembro de 2015, a maioria das Turmas apresenta aumento do prazo médio entre a distribuição e a passagem em relação a 2014.

2015 – SAP										
TURMA	JAN	FEV	MAR	ABR	MAI	JUN	JUL	AGO	SET	MÉDIA
1ª	28	30	31	50	43	100	78	79	55	55
2ª	34	41	33	31	31	29	29	24	20	30
3ª	46	37	45	55	35	44	49	54	65	48
4ª	34	29	26	29	25	26	37	42	27	31
5ª	57	35	30	29	25	33	52	61	43	41
6ª	32	28	33	40	45	31	26	79	34	39
7ª	31	24	28	34	42	32	30	33	31	32
8ª	39	40	29	48	36	34	24	52	37	38
9ª	37	38	25	33	36	36	41	40	42	36
10ª	37	34	32	42	40	41	31	31	35	36
11ª	22	23	20	24	13	26	25	16	15	20
12ª	12	14	16	20	15	17	18	18	14	16
13ª	34	26	24	28	24	28	28	32	26	28
14ª	32	25	24	30	22	30	28	26	26	27
15ª	65	46	40	44	37	28	37	27	29	39
16ª	59	63	68	70	56	71	87	144	133	83
17ª	30	27	28	27	26	28	21	19	22	25
18ª	24	20	24	23	19	22	25	28	24	23



TRIBUNAL REGIONAL DO TRABALHO DA 2ª REGIÃO

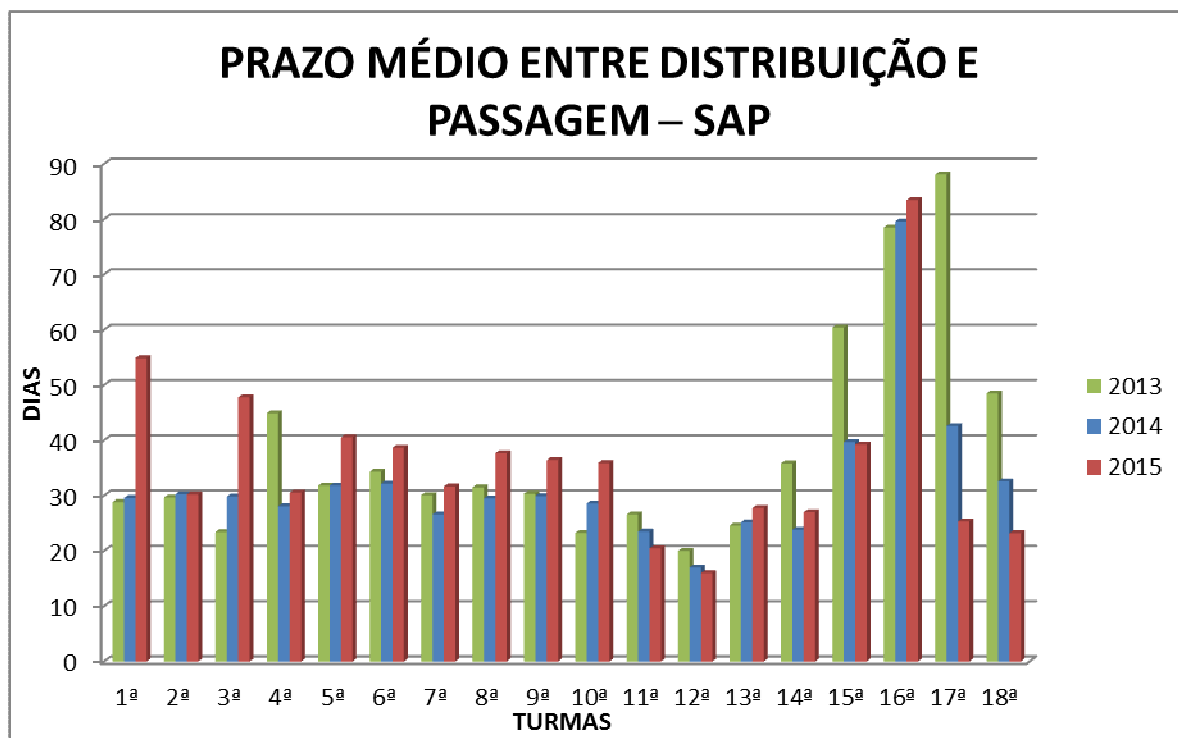

2015 – PJe										
TURMA	JAN	FEV	MAR	ABR	MAI	JUN	JUL	AGO	SET	MÉDIA
1ª	54	46	42	72	57	63	73	111	126	72
2ª	34	33	36	35	34	40	44	41	62	40
3ª	54	54	93	120	83	142	77	54	122	89
4ª	52	56	80	105	49	48	37	55	69	61
5ª	87	49	81	126	91	60	110	69	98	85
6ª	113	129	86	42	122	89	147	113	115	106
7ª	50	29	48	45	57	58	41	45	40	46
8ª	67	36	49	54	80	73	70	72	63	63
9ª	41	76	105	84	100	88	73	107	100	86
10ª	126	85	65	80	76	107	84	113	140	97
11ª	21	55	29	22	28	35	38	44	43	35
12ª	32	21	33	42	34	46	33	29	29	33
13ª	85	34	31	47	40	54	64	45	39	49
14ª	70	20	33	37	54	30	46	35	65	43
15ª	36	27	45	49	50	43	148	113	126	71
16ª	77	94	127	102	95	108	144	84	122	106
17ª	81	52	70	106	67	66	89	88	64	76
18ª	68	51	57	47	43	37	33	30	48	46



TRIBUNAL REGIONAL DO TRABALHO DA 2ª REGIÃO

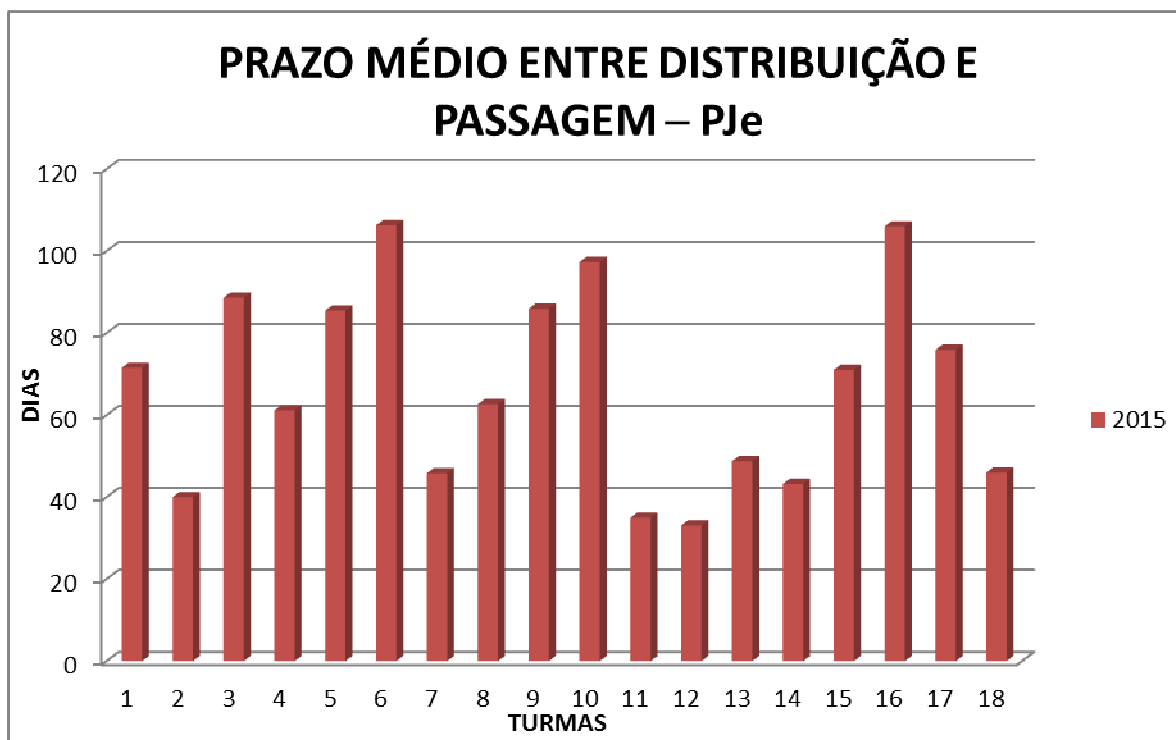

METAS

Nos processos físicos, o prazo médio entre a distribuição e a passagem até setembro de 2015 é de 36 dias (superior a 2014 que foi de 32 dias). Apesar de a maior parte das Turmas apresentar prazo médio igual ou inferior a 36 dias, a tendência de crescimento no ano de 2015 em algumas Turmas é evidente e motivo de preocupação, pois afeta a média do Tribunal.

Com relação aos processos que tramitam em meio eletrônico, nota-se um prazo médio maior, de 67 dias, o que exige especial atenção dos senhores Desembargadores quanto aos processos que tramitam no PJe-JT.

São Paulo, 19 de novembro de 2015.

SILVIA REGINA PONDÉ GALVÃO DEVONALD
Desembargadora Presidente do Tribunal Regional do Trabalho da 2ª Região